

REGIONES

# AVANZA DESARROLLO RURAL EN LA LIBERTAD

B.01

REGIONES

# EXPERTOS EVALUARÁN EXPLOTACIÓN DE GAS NATURAL: SHEINBAUM

B.01

Día Mundial del Emprendimiento

# DIARIO DE PALENQUE

CHIAPAS - TABASCO

ESTRELLA **Emiliano Aguilar reta a Christian Nodal** B.03

JUEVES 16 DE ABRIL DE 2026 NÚM. 5762 LA VOZ DEL SURESTE

CLIMA 35 / 22

Diario de Palenque DiariodePalenqueOficial AÑO:18 \$10.00

Consumidores y locatarios se preparan para enfrentar el impacto en la economía diaria

## ¡GOLPE AL BOLSILLO!

# ¡KILO DE TORTILLAS PODRÍA COSTAR \$30 PESOS!

Comerciantes advierten incremento de 2 a 4 pesos por kilo ante el alza de insumos

CIUDAD | 2

ESTADO

## LOTERÍA LANZA ÁLBUM RETRO DEL FÚTBOL MEXICANO

ESTADO | 3

ESTADO

## ERA LANZA CAMPAÑA CONTRA EL GUSANO BARRENADOR

ESTADO | 3

ZONA NORTE

## INICIAN DESAYUNOS ESCOLARES EN CHILÓN

B.04

ANGÉLICA MÉNDEZ REFUERZA SEGURIDAD EN OCOSINGO

LA PRESIDENTA MUNICIPAL DE OCOSINGO, ANGÉLICA MÉNDEZ CRUZ, REALIZÓ LA ENTREGA OFICIAL DE NUEVO EQUIPAMIENTO A LA POLICÍA MUNICIPAL, QUE INCLUYE MOTO PATRULLAS Y UNA UNIDAD DE PRIMER RESPONDIENTE.

Leenos en:

CLIK

Cinépolis

CARTELERA PALENQUE

ESTRENOS | PELICULAS | BOLETOS | HORARIOS

ZONA NORTE

## INAUGURAN COPA ESCOLAR 11 EN YAJALÓN

B.04

MILIGA

## Gabriela Jáquez llega a la WNBA

B.03

Congreso impulsan "Ley Alina" en defensa de las mujeres

ESTADO | 3

EN PALENQUE

# Llaman a uso responsable de sueros vitaminados

•ANA GARCÍA PALENQUE

El Dr. Óscar Alfaro Cebadura, hizo un llamado a la población a reflexionar sobre el uso de sueros vitaminados y evitar su aplicación sin supervisión médica, destacando que estos tratamientos solo deben utilizarse en casos específicos y bajo valoración profesional.

Durante una entrevista, el director del Hospital General de Palenque explicó que existe un mito cultural en torno a los sueros vitaminados, ya que muchas personas consideran que su aplicación mejora automáticamente la salud o prolonga la vida, lo cual no está científicamente comprobado.

El especialista señaló que los sueros intravenosos están indicados principalmente en casos específicos, como la deshidratación severa o situaciones médicas que realmente lo requieran, y no para tratar padecimientos comunes.

Asimismo, destacó que en el hospital no se aplican sueros vitaminados de forma rutinaria, sino únicamente cuando existe una indicación médica clara. También subrayó que este tipo de tratamientos requieren condiciones adecuadas de higiene, equipo especializado y supervisión médica constante, por lo que no es recomendable aplicarlos en domicilios o sin las medidas necesarias.

El doctor también advirtió que los sueros vitaminados no garantizan una vida más larga ni una mejor salud, señalando que el bienestar depende principalmente de mantener hábitos saludables, como alimentación balanceada, actividad física y chequeos médicos periódicos.

Además, hizo un llamado a la ciudadanía a tener cuidado con quién recibe este tipo de tratamientos, ya que existen personas que ofrecen estos servicios sin certificación médica, lo que puede representar un riesgo para la salud.

Como alternativa, el especialista recomendó que, en caso de requerir vitaminas, se priorice su consumo por vía



EL DR. ÓSCAR ALFARO señaló que los sueros intravenosos están indicados principalmente en casos específicos.

oral, ya que es una opción más segura, accesible y recomendada para la mayoría de la población.

Durante la entrevista, el Dr. Óscar Alfaro Cebadura también se refirió al caso de un joven en Sonora que presuntamente presentó complicaciones tras recibir un suero vitaminado. De acuerdo con su análisis basado en la información difundida, el especialista consideró que podría tratarse de una intoxicación y no de una reacción alérgica, ya que los síntomas tardaron en manifestarse y hubo afectaciones en órganos internos.

Finalmente, el director reiteró la importancia de priorizar la prevención y adoptar estilos de vida saludables, destacando que una buena alimentación, ejercicio regular y revisiones médicas son las verdaderas herramientas para mantener una buena salud.

El llamado a la población de Palenque es informarse adecuadamente, evitar tratamientos sin supervisión profesional y acudir siempre con personal médico certificado para cuidar su bienestar.



# Alerta por posible aumento en el precio de la tortilla

COMERCIANTE ADVIERTEN INCREMENTO DE 2 A 4 PESOS POR KILO ANTE EL ALZA DE INSUMOS

•JESÚS VÁZQUEZ PALENQUE

El precio del kilo de tortilla podría aumentar entre 2 y 4 pesos en los próximos días, encendiendo la alarma entre comerciantes y familias de la región. Esta noticia ha generado preocupación por el efecto que tendría en la economía de los hogares.

El posible incremento afectaría directamente a uno de los alimentos más básicos en la mesa de los palencanos, generando incertidumbre entre los consumidores sobre los gastos que deberán asumir en el futuro cercano.

Consumidores se preparan para pagar más por un producto esencial, mientras buscan alternativas para ajustar sus presupuestos familiares. El impacto sería inmediato, pues la tortilla representa un elemento cotidiano en la alimentación diaria.

Locatarios de distintos pun-

DATO

Mientras tanto, la población continúa atenta a cualquier ajuste, destacando la importancia de la tortilla como un alimento esencial y la necesidad de equilibrar costos de producción con el poder adquisitivo de los consumidores.

tos de la ciudad señalan que la alza estaría vinculada al aumento en los costos de producción e insumos, especialmente el precio de la harina de maíz y la energía eléctrica que requieren los hornos.

Algunos comerciantes invi-



CONSUMIDORES Y locatarios se preparan para enfrentar el impacto en la economía diaria.

tan a la ciudadanía a colaborar reportando cuánto están pagando actualmente en sus colonias o comunidades, con el fin de monitorear y transparentar la situación del mercado.

Autoridades locales han señalado que se mantiene un seguimiento al comportamiento de los precios y que se buscarán medidas para evitar afectaciones mayores en los bolsillos de las familias.

# Don Jacinto, ejemplo de esfuerzo y pasión

•JESÚS VÁZQUEZ PALENQUE

En Palenque, hablar de identidad y trabajo es hablar de don Jacinto, un hombre ejemplar que desde hace más de 15 años se dedica a la serigrafía con entrega, pasión y amor por su oficio. Su constancia lo ha convertido en un referente de esfuerzo y perseverancia en el municipio.

Gracias a su dedicación, don Jacinto ha salido adelante y ha logrado sostener a su familia con un trabajo honesto, demostrando que el empeño diario siempre da frutos. Su historia inspira a muchas personas, pues representa a esos palencanos luchadores que nunca se rinden ante las



dificultades. Personas como él merecen reconocimiento y admiración, porque con su talento y compromiso engrandecen a Palenque. Muchas felicidades a don Jacinto.

Quienes deseen apoyarlo o solicitar trabajos de serigrafía pueden visitarlo en avenida Belisario Domínguez, entre Aldama y Allende, o comunicarse al 916 110 2530.

# Biblioteca de Palenque impulsa investigación universitaria

•ANA GARCÍA PALENQUE

La Biblioteca Municipal de Palenque se ha convertido en un espacio clave para la formación académica y cultural de estudiantes universitarios, especialmente de aquellos interesados en conocer la historia y el patrimonio del municipio.

En entrevista, la bibliotecaria Yolanda Vázquez Sánchez señaló que los principales usuarios de las instalaciones son alumnos de distintas universidades, entre ellas la Universidad para el Bienestar Benito Juárez García, quienes acuden a investigar sobre la



LA BIBLIOTECA municipal continúa siendo un espacio importante para la investigación y el aprendizaje.

cultura, historia y patrimonio de Palenque.

Explicó que muchos de estos estudiantes cursan la carrera patrimonial, por lo que es fundamental que se involucren con la identidad cultural del municipio, investigando desde tradiciones y costumbres, hasta datos históricos y arquitectónicos relacionados con la región.

“La intención es que los alumnos se formen, investiguen y conecten con todo lo

que conforma Palenque, desde su cultura hasta información más precisa como estructuras y aspectos históricos importantes”, comentó.

Sin embargo, la bibliotecaria destacó que aún hace falta ampliar el acervo bibliográfico, ya que el número de libros disponibles resulta limitado para cubrir las necesidades académicas de los estudiantes interesados en profundizar su aprendizaje.

Ante esta situación, señaló que algunos alumnos han sido canalizados con historiadores locales, como la profesora Fátima Castellanos, quien ha brindado apoyo a jóvenes interesados en conocer más sobre la historia y cultura del municipio.

La biblioteca municipal continúa siendo un espacio importante para la investigación y el aprendizaje, donde estudiantes buscan fortalecer sus conocimientos y contribuir a la preservación del patrimonio cultural de Palenque.

# MODERNIZAN AEROPUERTO DE PALENQUE

•ANA GARCÍA: PALENQUE

Con el objetivo de brindar una mejor atención a turistas nacionales e internacionales, el Aeropuerto Internacional de Palenque realiza trabajos de mantenimiento y mejora en distintas áreas de sus ins-

talaciones.

Estas acciones buscan ofrecer mayor comodidad, seguridad y eficiencia a los visitantes que llegan a Palenque, uno de los destinos turísticos más importantes de la región por su riqueza cultural, natural y arqueológica.

Los trabajos incluyen adecuaciones en espacios de atención al público, mantenimiento de infraestructura y mejoras en áreas comunes, con la finalidad de fortalecer la imagen del aeropuerto y brindar una experiencia más agradable a quienes

arriban al municipio.

Estas mejoras cobran mayor relevancia ante el incremento de visitantes durante temporadas vacacionales, cuando el flujo turístico hacia Palenque aumenta considerablemente, impulsando la economía local y la promoción del destino.

Con estas acciones, el Aeropuerto Internacional de Palenque continúa reforzando su compromiso con el turismo y el desarrollo regional, ofreciendo instalaciones más funcionales y acordes a las necesidades de los viajeros.

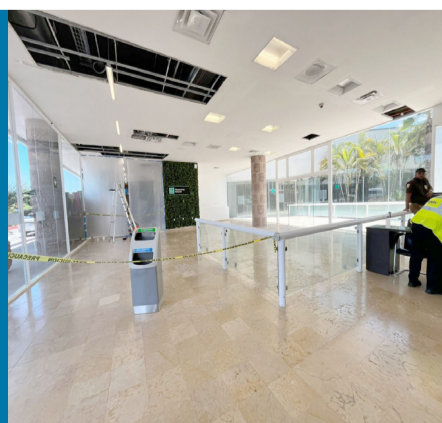

## Simulacro fortalece preparación ante sismos

•AGENCIA:  
TUXTLA GUTIÉRREZ

En el marco del Primer Simulacro Nacional 2026, la Dirección de Reducción de Riesgos impartió pláticas de sensibilización al personal de la Secretaría de Finanzas y Transparencia para el Pueblo, con el objetivo de reforzar y familiarizar a los trabajadores con los protocolos de actuación ante sismos.

Durante la jornada, se realizaron ejercicios de repliegue que permitieron a las y los participantes practicar evacuaciones seguras y rápidas, poniendo en práctica las medidas de prevención aprendidas.

Además, se brindaron recomendaciones para garantizar una respuesta oportuna y minimizar riesgos, enfatizando la importancia de la coordinación y la atención inmediata ante cualquier eventualidad sísmica.

Las autoridades recordaron que la prevención es tarea de todas y todos, y que este tipo de actividades fortalece la cultura de seguridad y protege tanto al personal como a las instalaciones del gobierno.



PERSONAL DE la Secretaría de Finanzas participa en pláticas y ejercicios de prevención durante el Primer Simulacro Nacional 2026



EL MANDATARIO destacó que la prevención temprana busca proteger el ganado y fortalecer la producción regional.

# Eduardo Ramírez inicia campaña contra el gusano barrenador

EL GOBERNADOR INICIA CAMPAÑA PREVENTIVA CONTRA EL GUSANO BARRENADOR, IMPULSANDO CRÉDITOS Y APOYO AL SECTOR GANADERO

•AGENCIA:  
PICHUACALCO

El gobernador del estado, Eduardo Ramírez Aguilar, realizó una gira de trabajo por Pichuacalco para dar inicio a la campaña preventiva contra el gusano barrenador, una plaga que amenaza la producción ganadera de la región.

Durante su visita, el mandatario destacó la importancia de anticiparse a la afectación del ganado y fortalecer la agenda productiva en la zona. “Nos estamos adelantando en la campaña preventiva porque así evitaremos afectaciones en el ganado”, señaló.

Ramírez Aguilar subrayó que estas acciones buscan incentivar la participación del sector gana-

### DATO

ERA reiteró su compromiso de trabajar de manera preventiva y estratégica para proteger la producción ganadera, subrayando que la unión entre gobierno, productores e instituciones es clave para el éxito de estas campañas.

dero, con el acompañamiento de instituciones locales y estatales. “Tengo mucho interés en que la

agenda productiva prospere; por ello, queremos que el sector ganadero se comprometa con estas medidas”, afirmó.

Además de la campaña preventiva, el gobernador recordó que todas aquellas personas que realicen actividades primarias podrán acceder a los créditos que el gobierno está impulsando para fortalecer la economía rural.

Durante su mensaje, Ramírez Aguilar agradeció la colaboración de la presidenta Claudia Sheinbaum Pardo, destacando su compromiso con el desarrollo del sector productivo de México.

El mandatario enfatizó que este año ha sido declarado como “el año de la prosperidad compartida”, y aseguró que, mediante acciones coordinadas y humanistas, se busca beneficiar tanto al sector productivo como a las comunidades locales.

## Congreso impulsan “Ley Alina” en defensa de las mujeres

•AGENCIA:  
TUXTLA GUTIÉRREZ

La diputada Alejandra Gómez Mendoza, presidenta de la Mesa Directiva del Congreso de Chiapas, junto con la diputada Rosalinda López Sánchez, presidenta de la Comisión de Igualdad de Género, participó en el análisis de la “Ley Alina” en el Congreso de la Unión. La iniciativa busca fortalecer la protección de los derechos de las mujeres frente a cualquier tipo de violencia.

Gómez Mendoza destacó que la “Ley Alina” propone reformas a los códigos penales para reconocer la legítima defensa en casos de violencia de género, evitando que las mujeres sean criminalizadas o castigadas por defender su vida o

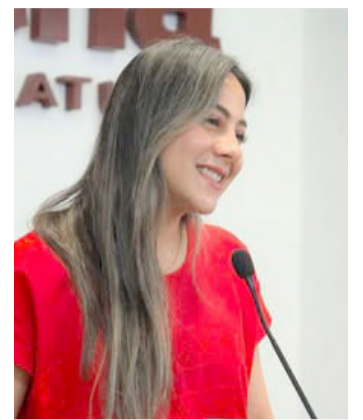

LA NUEVA instancia busca fortalecer la inclusión, la equidad y el acompañamiento institucional con perspectiva de género en el organismo.

integridad ante sus agresores.

La presidenta del Congreso subrayó que la ley obliga a que los juicios se realicen con perspectiva de género, presumiendo defensa propia cuando exista una agresión real, actual o inminente. Esto, señaló, representa un avance significativo en la protección legal de las mujeres.

Como ejemplo, Gómez Mendoza citó el caso de Petrona “N” en Chiapas, un precedente emblemático de legítima defensa con perspectiva de género, que refleja el espíritu de la “Ley Alina” y su propósito de garantizar justicia y protección a quienes se defienden de agresiones.



LA LEGISLACIÓN busca reconocer la legítima defensa en casos de violencia de género y evitar la criminalización de las víctimas.

## CURSO-TALLER FORTALECE SALUD MENTAL

Con el objetivo de promover la cultura de la prevención y fortalecer la salud mental, la Comisión Estatal de Salud Mental y Adicciones realizó un curso-taller dirigido a docentes, alumnado y padres de familia del Telebachillerato Comunitario No. 81, ubicado en el municipio de Suchiapa



OLIVIA SALOMÓN, titular de Lotería Nacional, destacó que se trata de recuperar la memoria histórica y traerla de vuelta.

## Lotería lanza álbum retro del fútbol mexicano

•AGENCIA:  
MÉXICO

El coleccionismo, la fiesta futbolera y la suerte, vuelven a ser protagonistas en el marco de 10 Sorteos Zodiaco que integrarán un total de 20 billetes para el nuevo la nueva edición del “Álbum Conmemorativo Retro de Lotería Nacional y el Fútbol” lanzado en colaboración con Panini de forma gratuita; el objetivo es celebrar domingo a domingo, la memoria de México como anfitrión de las copas mundiales, evocando con piezas históricas, nostalgia, entretenimiento y emoción.

Desde un escenario plétórico ubicado en el espacio donde se desarrollan los Sorteos Electrónicos y con una amplia convocatoria, el álbum conmemorativo y los cachitos que formarán parte él, fueron presentados por Olivia Salomón, directora general de Lotería Nacional; Marina Benavides, directora general de Panini México, y Gabriela Cuevas Barron, coordinadora del Gobierno de México para la Copa Mundial de la FIFA 2026, quienes



estuvieron acompañadas de ex integrantes de la Selección Nacional: Alberto García Aspe, Francisco Javier “El Abuelo” Cruz, Manuel Negrete Arias y Félix Cruz Barbosa-Ríos, así como la ex seleccionada Alicia Vargas “La Pele mexicana”.

Olivia Salomón, titular de Lotería Nacional, expresó que el fútbol en México no sólo se juega, se siente, se vive en la casa, en la calle, en cada conversación y en cada recuerdo que nos ha marcado como país.

La directora de la institución de la suerte detalló que en la colección de 20 piezas retro se están reproduciendo nuevamente los billetes que se emitieron en el Mundial del 70 y del 86 por Lotería Nacional, “en total serán diez sorteos: siete Zodiacos ordinarios y tres Zodiacos Especiales, concluyendo el 5 de julio”.

“2026, Año de Jaime Sabines Gutiérrez”  
CONVOCATORIA  
JUZGADO CIVIL DE PRIMERA INSTANCIA DEL DISTRITO JUDICIAL DE CATAZAJA-PALENQUE

A LOS SOCIOS INTEGRANTES DE LA PERSONA MORAL DENOMINADA RIO TULUJA S.A. DE C.V.:

En el Expediente número 893/2025, relativo al JUICIO JURISDICCION VOLUNTARIA promovido por JORGE ALFONSO DIAZ MANDUJANO en contra de JOSE JAVIER ESTRADA CONTRERAS, mediante proveído de fecha 04 CUATRO DE MARZO DEL 2026 DOS MIL VEINTISEIS; se dictó el siguiente proveído que a letra dice:

JUZGADO CIVIL DEL DISTRITO JUDICIAL DE CATAZAJA- PALENQUE.- Palenque, Chiapas; a 04 CUATRO DE MARZO DE 2026 DOS MIL VEINTISEIS.

--- Se tiene por presentado a JORGE ALFONSO DIAZ MANDUJANO, parte actora del presente juicio, con su escrito recibido el dos de marzo del presente año.

--- Al efecto, visto el contenido del escrito de cuenta y las constancias de autos de las que se advierte que la fecha programada para que se llevara a cabo la asamblea ordenada en autos ya feneció, por lo tanto, le asiste la razón al promovente de sus manifestaciones.

--- En consecuencia, y de conformidad con el artículo 2648 del Código Civil para el Estado, y analizada la solicitud presentada por el concursante y los estatutos por los cuales se rige la asociación civil respectiva, se CITA a los socios de la persona moral denominada INMOBILIARIA RIO TULUJA, S.A. DE C.V., para efectos de celebrar una asamblea ordinaria, para lo cual se señalan las 13:30 TRECE HORAS TREINTA MINUTOS, DEL DÍA MIERCOLES 15 QUINCE DE ABRIL DEL 2026 DOS MIL VEINTISEIS, por lo que se ordena la elaboración y publicación correspondiente a costa del promovente, de la convocatoria a fin de que realicen la publicidad respectiva, cuyo contenido será de la forma siguiente:

--- “CONVOCATORIA. Por medio de la presente se les convoca a los socios integrantes de la persona moral denominada INMOBILIARIA RIO TULUJA, S.A. DE C.V., a una reunión de carácter ordinario, que se llevará a cabo a las 13:30 TRECE HORAS TREINTA MINUTOS, DEL DÍA MIERCOLES 15 QUINCE DE ABRIL DEL 2026 DOS MIL VEINTISEIS, en el domicilio social que ocupa dicha persona moral para tratar asuntos relacionados con la conveniencia de la sociedad, la asamblea se registró por el siguiente orden del día:

- 1.- Lista de asistencia y declaración de QUORUM LEGAL.
- 2.- Discusión y en su caso, remoción del Administrador Único actual.
- 3.- Discusión y en su caso, nombramiento de nuevo Administrador Único o Consejo de Administración.
- 4.- Designación de delegados especiales para protocolizar e inscribir las resoluciones.

--- Asimismo, para efecto de que se considere que existe QUORUM LEGAL, deberá asistir por lo menos el 51% cincuenta y un por ciento del capital social, por lo que se ordena la elaboración y publicación correspondiente a costa del promovente de la convocatoria a fin de que realice la publicidad respectiva, debiendo insertar el presente auto.

--- Debiendo el promovente acreditar en autos que realizó la publicidad correspondiente de la convocatoria de mérito.

--- Ahora bien, es preciso mencionar que, en caso de no celebrarse la asamblea en la fecha y hora antes señalada, deberá publicarse una segunda convocatoria dentro de los tres días siguientes, con la expresión de esta circunstancia; por lo que en la reunión que se celebre en segunda

Convocatoria se resolverá sobre los asuntos indicados en el orden del día cualquiera que sea el número de accionistas presentes, lo anterior, de conformidad con lo establecido en el artículo 191 de la Ley General de Sociedades Mercantiles, y el artículo Vigésimo Cuarto del Capítulo Sexto de las Asambleas Generales de los Estatutos que tiene la Sociedad denominada Inmobiliaria Río Tuluja, S. A de C.V.

--- En tales consideraciones, esta autoridad procede a señalar las 13:30 TRECE HORAS TREINTA MINUTOS DEL DÍA LUNES 20 VEINTE DE ABRIL DEL 2026 DOS MIL VEINTISEIS, para efectos de que se lleve a cabo LA SEGUNDA CONVOCATORIA, debiéndose realizar en los términos establecidos en la primera convocatoria.

---NOTIFIQUESE Y CUMPLASE.

--- Así lo acordó el licenciado LUIS ARTURO GUTIÉRREZ BELTRÁN Juez Civil del Distrito Judicial de Catazajá-Palenque, ante la licenciada NELLY DEISI SÁNCHEZ TRUJILLO Segunda Secretaria de Acuerdos, con quien actúa y da fe. Ijd\*

Palenque, Chiapas; 11 DE MARZO DE MARZO DE 2026 DOS MIL VEINTISEIS.

L.J.C. NELLY DEISI SÁNCHEZ TRUJILLO  
SEGUNDA SECRETARÍA DE ACUERDOS.



## La primavera llegó con alegría y color

Alumnos del Jardín de Niños Ismael Mendoza Sánchez llenan de alegría y creatividad las calles con sus disfraces

lucieron con coloridos disfraces, destacando su entusiasmo y creatividad.

Acompañados por docentes y padres de familia, los pequeños recorrieron el lugar entre sonrisas, música y un ambiente lleno de diversión, convirtiendo la actividad en un momento especial para toda la comunidad escolar.

Este evento no solo promovió la convivencia, sino también fortaleció los valores de participación y unión familiar, dejando un grato recuerdo en cada uno de los asistentes.

DIARIO DE PALENQUE

El Jardín de Niños Ismael Mendoza Sánchez, celebró la llegada de la primavera con un alegre desfile en el que las y los alumnos se

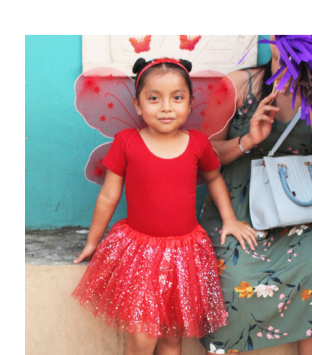
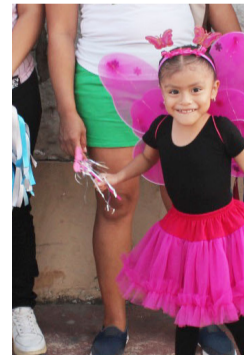

# Región

JUEVES 16 DE ABRIL DE 2026

## Fiscalía refuerza vigilancia en bares y cantinas

•AGENCIA: TUXTLA GUTIÉRREZ

El fiscal general del estado, Jorge Luis Llaven Abarca, sostuvo una reunión de trabajo con el secretario de Salud, Dr. Omar Gómez Cruz, con el objetivo de fortalecer las acciones de prevención y los operativos de vigilancia en bares y cantinas del estado.

Durante el encuentro, se destacó la importancia de

constatar que estos establecimientos respeten los horarios permitidos, dando cumplimiento a la normatividad acordada en la Mesa de Paz encabezada por el gobernador Eduardo Ramírez.

Ambas autoridades coincidieron en que estas medidas buscan garantizar la seguridad y tranquilidad de la ciudadanía, al reducir riesgos asociados al consumo de alcohol y prevenir situaciones que puedan afectar la paz social.

“Sumamos esfuerzos para que las familias chiapanecas se sientan y estén seguras en nuestro estado”, enfatizó Llaven Abarca, reiterando el compromiso de las instituciones con la protección de la población.



FISCAL Y Secretario de Salud coordinan acciones de prevención y cumplimiento de horarios.

## Avanza desarrollo rural en La Libertad

•LA LIBERTAD DP

El H. Ayuntamiento de La Libertad continúa con los “Proyectos Integrales para el Desarrollo Rural”, iniciativa de la administración municipal que encabeza Porfirio Correa López. El programa busca impulsar la productividad y sostenibilidad de pequeños y medianos productores mediante apoyos directos a las familias de la región.

Cada vivienda beneficiada recibirá un proyecto o apoyo, atendiendo la necesidad prioritaria consensuada con los habitantes. Las familias podrán elegir un solo proyecto entre las opciones disponibles, garantizando que los recursos se adapten a las verdaderas necesidades de la comunidad.

Recientemente, se atendieron solicitudes en el Ejido José María Morelos y Pavón,



PORFIRIO CORREA López impulsa proyectos integrales que benefician a familias de comunidades y rancherías.

y las autoridades municipales anunciaron que próximamente visitarán otras comunidades y rancherías para continuar con la entrega de apoyos. El presidente municipal destacó que estos proyectos están beneficiando a cientos de familias de La Libertad, reforzando su cercanía con los ciudadanos.

Entre los apoyos entregados se encuentran mejoras en vivienda, cuartos dormitorios, cocinas y baños. Por este trienio, los beneficiarios de estos programas no recibirán apoyo adicional para piso o techo firme, lo que permite focalizar los recursos en las prioridades de cada familia.



## DIF estatal entrega lentes

•AGENCIA: PICHUCALCO

La Delegación VIII Norte llevó a cabo una jornada de entrega de lentes de armazón en el municipio de Pichucalco, beneficiando también a habitantes de Ixtacomitán y Juárez, como parte de las acciones de apoyo social en la región.

Esta iniciativa tiene como objetivo mejorar la calidad de vida de las personas, al contribuir a su salud visual

y facilitar su desempeño en actividades cotidianas, educativas y laborales.

Durante la jornada, autoridades destacaron la importancia de acercar este tipo de apoyos a quienes más lo necesitan, especialmente en comunidades donde el acceso a servicios de salud visual es limitado.

Con estas acciones, el DIF Chiapas reafirma su compromiso de seguir impulsando programas que generen bienestar y fortalezcan la atención a las familias chiapanecas, priorizando su salud y desarrollo integral.



DIF CHIAPAS beneficia a habitantes de la región norte con apoyos para mejorar la salud visual.



## CAE PRESUNTO LADRÓN

La Fiscalía General del Estado y la Secretaría de Seguridad del Pueblo ejecutaron una orden de aprehensión en contra de Miguel “N”, como presunto responsable del delito de robo con violencia agravado, cometido en perjuicio de José “N”, por hechos ocurridos en el municipio de Ixtapangajoya, el 18 de julio de 2024.



## Expertos evaluarán explotación de gas natural: Sheinbaum

LA PRESIDENTA PRESENTO AL GRUPO INTERDISCIPLINARIO DE ACADÉMICOS QUE ANALIZARÁ RESERVAS DE GAS NO CONVENCIONAL EN MÉXICO

•AGENCIA: MÉXICO

Como parte de la Estrategia para Fortalecer la Soberanía Energética, la Presidenta de México, Claudia Sheinbaum Pardo, presentó al Comité de científicos y especialistas que evaluará la posible explotación sustentable de las reservas de gas natural en yacimientos no convencionales, con el objetivo de reducir la dependencia de importaciones.

Durante la conferencia matutina conocida como “Las mañaneras del pueblo”, Sheinbaum detalló que este comité está conformado por expertos en aguas subterráneas, geología y tratamiento de agua, quienes trabajarán de manera conjunta para emitir recomendaciones iniciales en un plazo de dos meses. “Queremos que se sienten, vean qué hay que investigar adicionalmente y nos den una primera orientación”, puntualizó la mandataria.

El comité incluye investigadores de la Universidad Nacional Autónoma de México (UNAM), la Universidad Autónoma Metropolitana (UAM), el Instituto Politécnico Nacional (IPN), la Universidad Autónoma de Nuevo León (UANL), la Universidad Autónoma de Coahuila (UAdeC), el Instituto Mexicano de Tecnología del Agua



### DATO

Detalló que en el combate a la extorsión se detuvo a mil 106 responsables en 24 entidades y se registraron más de 180 mil llamadas al 089, consolidando así los esfuerzos del gobierno federal en materia de seguridad.

(IMTA), el Instituto Mexicano del Petróleo (IMP) y el Instituto de Ciencias de la Atmósfera y Cambio Climático (ICAYCC), entre otras instituciones.

“La incorporación de la academia y de universidades de nuestro país es un ejerci-

cio inédito para ayudarnos a tomar la mejor decisión posible para el futuro de México y para la soberanía nacional”, agregó la Presidenta, destacando el valor de contar con rigor científico en la toma de decisiones estratégicas.

Sheinbaum señaló que, una vez que el grupo emita sus primeras recomendaciones, se consultará con las comunidades afectadas, enfatizando que esta será una decisión colectiva que considera la participación ciudadana en temas de gran relevancia nacional.

Por su parte, la secretaria de Ciencia, Humanidades, Tecnología e Innovación, Rosaura Ruiz Gutiérrez, destacó que la conformación de este comité interdisciplinario busca dar confianza al pueblo de México, asegurando que las decisiones se basarán en ciencia y bienestar social. “Estamos aquí para dar confianza y rigor científico al pueblo de México, aplicando la ciencia al bienestar social y a la protección de nuestro suelo”, señaló.

Con esta iniciativa, el Gobierno Federal pretende fortalecer la soberanía energética del país, impulsando un enfoque sustentable que combine la experiencia académica con la participación comunitaria, garantizando que cualquier decisión sobre la explotación de gas natural sea responsable, científica y socialmente consensuada.

## Gaspar Sántiz se reúne con habitantes del ejido Jalisco



EL ALCALDE destacó la importancia de trabajar de manera coordinada con la ciudadanía.



•ALTAMIRANO DP

Con el firme compromiso de fortalecer la atención ciudadana, el presidente municipal de Altamirano, Gaspar Sántiz Jiménez, continúa realizando recorridos en las comunidades para escuchar y conocer de cerca las necesidades de la población.

En esta ocasión, el alcal-

de acompañado de su equipo visitó el ejido Jalisco, donde sostuvo una reunión con las y los habitantes, quienes dieron a conocer diversas solicitudes prioritarias, entre ellas la rehabilitación de la iglesia, así como la creación y mejoramiento de un espacio recreativo para beneficio de las familias. Asimismo, se plantearon otras peticiones enfocadas en el bienestar y

desarrollo de la comunidad, mismas que fueron atendidas y consideradas por el edil para su debido seguimiento.

Durante su mensajería, el alcalde destacó la importancia de trabajar de manera coordinada con la ciudadanía, subrayando que solo a través del trabajo conjunto es posible avanzar hacia el desarrollo y mejorar la calidad de vida de las familias.

# Descubren una insólita RANA DE CRISTAL



**Un equipo de científicos ha confirmado que Ecuador alberga una nueva especie de rana de cristal, bautizada como Nymphargus dajomesae**

•AGENCIA: MÉXICO

Un equipo de científicos ha confirmado que Ecuador alberga una nueva especie de rana de cristal, bautizada como *Nymphargus dajomesae*, un anfibio que probablemente se originó hace unos 4,5 millones de años y que lleva el apellido de Neisi Dajomes, la primera mujer ecuatoriana en ganar un oro olímpico. El hallazgo se publica en PLOS One y vuelve a poner el foco sobre uno de esos rincones del planeta donde la vida parece escribir sus secretos en voz baja.

La especie fue localizada en la reserva natural El Quimi, en el sur de Ecuador, dentro de la Cordillera del Cóndor, una región montañosa que los investigadores describen como un auténtico "mundo per-

dido" para los anfibios. No es una exageración literaria: durante dos expediciones realizadas en 2017 y 2018, más del 85% de las especies de anfibios observadas en la zona resultaron ser desconocidas hasta entonces para la ciencia.

Hay descubrimientos que amplían un catálogo, y otros que cambian la manera de mirar un territorio. Esta pequeña rana transparente pertenece a la segunda categoría: no solo añade una especie nueva al árbol de la vida, sino que insinúa que el sureste ecuatoriano todavía guarda una riqueza biológica inmensa, frágil y apenas entrevistada.

Las ranas de cristal son uno de los grupos más fascinantes de anfibios tropicales de América Central y del Sur. En conjunto suman unas 167 especies arborícolas, célebres por esa transparencia ventral que en algunos casos permite ver el corazón y otros órganos internos con una nitidez desconcertante. La nueva *Nymphargus dajomesae* se incorpora a esta familia con un aspecto tan delicado como singular.

Nombrar una especie nunca es un gesto neutro. En este caso, los investigadores eligieron homenajear a Neisi Dajomes, la halterófila ecuatoriana que conquistó el oro olímpico en la categoría femenina

de 76 kilos en Tokio 2020 y se convirtió en la primera mujer del país en lograrlo. El bautismo, por tanto, no solo reconoce una figura deportiva: también enlaza ciencia, identidad nacional y visibilidad femenina.

La elección tiene una fuerza simbólica evidente. Según explicó uno de los autores, el hallazgo resulta especialmente significativo porque la descripción

de la especie estuvo liderada por una joven científica y porque el nombre celebra a una campeona que abrió camino para otras mujeres en Ecuador. La rana, así, deja de ser solo una novedad taxonómica y se convierte en emblema cultural: un pequeño animal de bosque nuboso que lleva inscrita una historia de esfuerzo, representación y futuro.



## SOPA DE LETRAS

R D Ñ J L S Q V A R T U F O N G Q H I Z  
D I O X W T D T V W U B R H D W T D X L  
T E E M P A R E J A M I E N T O J I K K  
A Z S U S O Y Z J U N I O S V S O V K H  
I M G O X H Z I X G A K N U Y U E A S A  
G I E Y X W G Y P O O L D E P R E D A R  
J L O E Ñ I O T Ñ A V E Y I S G J O K G  
C M R Ñ F N R R A U U A Z N V A Ñ K W E  
D I Q O O U N R A P Ñ T X Y I K E R U V  
C L A O O D R T S I S A S A C N S H N B I  
A L E Q I A C A I B J R N I S Q W Q O O  
Y O I Z I E E K E A O E P Q T N K N O I  
Z N Z S N C O L R R R N V L A S L O E R  
B E O S O O E F E E P R U A R I T U O K  
X S O D P J Z E F P O D J C V U Q E W V  
E I I Q I O J R D M E A B O L I E U L R  
S M Ñ P A G E G A W B O M K P E V I V K  
A A A M T T E N E A O X R P A Ñ I Ñ H V  
V O J R N K O W B A J E R A P Q V C Y V  
E H P I Ñ D L A R G O M E T R A J E O H

- Ascenso
- Baba
- Depredar
- Desoxirribonucleico
- Diezmilmillonésima
- Emparejamiento
- Inopia
- Instar
- Interferencia
- Ión
- Junio
- Largometraje
- Móvil
- Pareja
- Pauta
- Peleador
- Pique
- Romano
- Tapar
- Tufo

	1	2	3	4	5	6	7	8	9	10	11
1											
2											
3											
4											
5											
6											
7											
8											
9											
10											
11											

### HORIZONTALES

- 1: Que son ignorantes y obstinados. Hembra del pavo.
- 2: Mujer de Orense. Editorial.
- 3: Glúteo. Establecimiento benéfico en el que se rescoge y asiste a personas pobres o desvalidas.
- 4: Criba grande para limpiar el trigo. Temores.
- 5: Banco de arena. Sube la bandera.
- 6: Catorce en representación hexadecimal. Átomo con el mismo número atómico que otro, pero con distinta masa atómica. Roentgen.
- 7: Símbolo del radián. No nacido naturalmente, sino sacado del útero mediante cesárea.
- 8: Garantizan con aval. Moneda italiana.
- 9: Tened dudas. Formar en el pelo artificialmente anillos o sortijas, bucles, tirabuzones, etc.
- 10: Plata. Cabezazo.
- 11: Agua con gas. Hicieron uso.

### VERTICALES

- 1: Novena. Dispuestas en eras.
- 2: Formara eras. Fruta del avuquero.
- 3: Prisa. Abreviatura de don.
- 4: Relativo a Inglaterra. Sustancia que se emplea para fijar el peinado.
- 5: Se atreve. Bagatela.
- 6: Abreviatura de 'Su Alteza'. Guarda personal de una persona importante. Interjección.
- 7: Fibra textil sintética muy resistente, hecha a base de resina poliamida. Animal cuadrúpedo de ciertas especies domésticas o salvajes.
- 8: Supere, rebase. Derrota estrepitosa.
- 9: Preposición. Volver idiota, atontar.
- 10: Rauda. Rezado.
- 11: Poner una cosa contigua a otra en la que se apoya por la espalda o por los lados. Remueven la tierra haciendo surcos.

## SUDOKU

1	7	8	9	6	3	4	5	2
2	6	4	7	5	1	8	3	9
9	3	5	4	8	2	7	6	1
3	4	6	1	9	5	2	8	7
5	9	2	8	7	4	6	1	3
7	8	1	2	3	6	5	9	4
6	1	9	5	4	7	3	2	8
4	2	3	6	1	8	9	7	5
8	5	7	3	2	9	1	4	6

**El sudoku es un juego de rompecabezas** que ha ganado popularidad en todo el mundo. Es un juego que consiste en llenar una cuadrícula de 9x9 con números del 1 al 9 sin repetir el mismo número en una fila, columna o subcuadrícula de 3x3.

6	4			7	5			
			8		3	2		
8	3		4	5				
	5		3			7		
3			4		8	2	9	
	7		8		5	3		
6			5	7		6	2	
	4		6	9				

## HOROSCOPOS



### ARIES

(marzo 21 - abril 20)

Este día continuará en la misma línea que va a predominar esta semana; es decir, con una tendencia general realizadora y una moderada suerte, pero también una predisposición a la acción y la lucha. Hoy las cosas no te serán fáciles, pero final lograrás alcanzar tus objetivos. Favorable para los asuntos de dinero o negocios.



### TAURO

(abril 21 - mayo 20)

Hoy las influencias armónicas de Mercurio y Marte van a hacer que tengas un día de gran actividad y dinamismo, ideal para los contactos, relaciones y comunicaciones; también te traerá suerte en caso de que tengas que hacer algún viaje de trabajo o negocios. Favorable e inspirado si tienes algún trabajo de tipo comercial.



### GÉMINIS

(mayo 21 - junio 21)

Este día va a estar muy centrado en los asuntos materiales y financieros, ya sea por voluntad tuya, o porque el destino ponga las cosas de este modo. Es muy probable que sientas que tus esfuerzos, o sacrificios, no dan el fruto que tú desearías, pero no debes ponerte nervioso, porque tan solo va a ser una cuestión de tiempo.



### CÁNCER

(junio 22 - julio 22)

Debido a un tránsito un poco adverso de la Luna, hoy vas a tener uno de esos días en los que aunque tengas la suerte de cara, sin embargo, ya sea con razón, o seguramente sin ella, tendrás una gran tendencia a caer en estados emocionales negativos, o ahogarte en un vaso de agua. Afortunadamente, tan solo es algo pasajero.



### LEO

(julio 23 - agosto 23)

Te encuentras en un momento ideal para luchar por tus sueños e ilusiones más íntimas y profundas. Numerosos planetas se encuentran enviando sus mejores influencias a Leo y es ahora cuando debes moverte y desplegar una gran actividad, sobre todo en el trabajo y los asuntos mundanos. Hoy vas a tener una gran alegría.



### VRGO

(agosto 24 - septiembre 22)

El día empezará para ti con muchas tensiones y dificultades en el trabajo y los asuntos mundanos, que también estará unido a algunas preocupaciones o desasosiegos en el terreno personal. Pero debes estar tranquilo, porque todo ello va a ir cambiando en positivo según avance el día, y al final los nubarrones se habrán disipado.



### LIBRA

(septiembre 23 - octubre 22)

Cerca de ti, en el ámbito del trabajo, tienes alguna persona que es tu enemiga, y aguarda pacientemente a poder traicionarte o causarte daño de algún modo. Sin embargo, ante ti esa persona aparenta ser tu amiga y tenerle en gran aprecio. Pero no debes preocuparte, porque al final no va a lograr hacerte ningún daño, o muy poco.



### ESCORPIO

(octubre 24 - noviembre 22)

Siempre te atrae enfrentarte a los grandes peligros y a todo lo que atemoriza a otras personas, sin embargo, aunque no sea de tu gusto, conviene que hoy te muevas con prudencia y te pienses bien las cosas, ya que allí donde, en otros momentos, sueles salir airoso y triunfante, es muy probable que ahora no te ocurra. Ten cuidado.



### SAGITARIO

(noviembre 23 - diciembre 21)

Hoy se va a hacer realidad en ti ese famoso refrán que dice "no hay bien que por mal no venga", porque el día va a terminar de un modo muy distinto, o casi opuesto, a como se iniciará. A veces un aparente fracaso, o una frustración, puede ser el camino que, al final, te acabe trayendo la suerte, o te liberará de algo que no te convenía.



### CAPRICORNIO

(diciembre 23 - enero 21)

La influencia de los astros te llevará a que hoy tengas que tomar una importante decisión relacionada con tu trabajo, o más en concreto con negocios o asuntos financieros. En principio te parecerá muy difícil y te sentirás ante una gran responsabilidad, pero al final todo te va a ir muy bien y escogerás el camino que más te conviene.



### ACUARIO

(enero 21 - febrero 19)

Hoy podrás tener un día bastante feliz si pones un poco de tu parte, tanto en el ámbito propiamente de trabajo, como en los asuntos personales o familiares, hoy tendrás un día en el que te vas a topar con numerosos acontecimientos alegres, o que te harán gran ilusión. Te comunicarán una noticia bastante buena y que esperabas.



### PISCIS

(febrero 20 - marzo 20)

Siempre estás acostumbrado a darte siempre a los demás, de un modo u otro, y a menudo recibir poco o nada; pero no estás acostumbrado a que te suceda todo lo contrario, y esto es, precisamente, lo que ocurrirá hoy, e incluso te va a ocurrir con más frecuencia a partir de ahora. Comprobarás que tienes mucha gente que te quiere.

# Guía de servicios

CONTRATA AL: 916 112 98 62



Hoteles



Restaurantes



Escuelas



Taxis



Médicos



Cafeterías

**Restaurante**  
**Catracho 504**  
*Sabor...*  
100% Catracho en Pakal-Ná  
**916.348.7308**

**DISTRIBUIDORA DE POLLOS**  
**LEO'S**  
SERVICIO Y CALIDAD  
2da. Poniente entre  
Av. 5 de febrero  
y Periférico Norte  
**916.348.2000**

**Manejamos pedidos a mayoreo y menudeo**  
**TECATE**  
ABARROTES VINOS Y LICORES PakalNa  
**916.112.67.00**  
Dirección: calle San Juan del barrio San Francisco en la colonia Pakal-Ná

**TACOS Y QUESADILLAS**  
**"DON ALFREDO"**  
**916.113.30.63**  
Res, cerdo, chistorra, chorizo argentino o mixto.

**Mega Kronch Pollos**  
Un kronch de puro sabor!  
**916.138.14.07**

**Servicio Técnico Luján**  
**Luján**  
ATM  
ASESORIA TÉCNICA RESERVA  
**916.348.73.02**  
Col. Ampliación La Mielera

**EL ARBOLITO**  
Barrio San José, Calle Emilio Rabaza, esq. Ydolio Huerta

**SUPER Six**  
HIELO \* MICHELADAS \* LICORES  
CONTAMOS CON **SERVICIO A DOMICILIO**  
**916 124 06 63**  
Av. Independencia esq. Periférico Sur, Palenque, Chiapas.

**Grúas Evoli**  
Servicio de Grúas las 24 Hrs.  
Local y Foráneos  
Maniobras - Arrastres - Salvamentos  
Tel. 345 1194  
Independencia s/n  
Col. Pakal-Ná

**DICARE**  
CENTRO ODONTOLÓGICO  
Vicente Guerrero esq. 9a. Sur a una cuadra del parque de feria Palenque, Chiapas  
**916.141.4197**  
**916.345.2364**

**Contáctanos por WhatsApp**  
DENUNCIAS FOTOS  
INFORMACIÓN INVITACIONES  
**916 163.9563**

**Quiropráctico**  
**Árbey Pérez**  
Atención previa cita. Cel. 961 236 88 15  
Calle 5 de Febrero a unos pasos de antes Sedesol.

**ANUNCIATE AHORA**  
COMIENZA A VENDER  
**¿QUE ESPERAS?**  
**916.163.9563**

**Sinners**  
SEXSHOP Y LENCERÍA  
PALEQUE, CHIAPAS  
José Aguilar  
Evo Siners  
**916 110 09 16**  
Calle . Independencia entre 6 y 7 Sur.

**MUEBLERIA HOGAR DE PALENQUE**  
Todo para tu hogar...  
Carretera Palenque  
A PAKAL-NÁ No. 303, COL. MONTERREY  
CASI FRENTE A TELCEL Y CHEDRAUI  
**9163452070** **9161277945**

**NA CHAN KAN**  
CAFETERÍA & TOURS  
En el corazón de Palenque  
**916.348.9208**  
Visítanos en el andador turístico

**NISSAN**  
**Chesa Palenque**  
CARR. AEROPUERTO KM. 1, GUAYACÁN LA LOMITA, PALENQUE, CHIAPAS  
**916.112.3513**

**TAPICERÍA AUTOMOTRIZ**  
José M. López Ríos  
propietario  
Tel. **916 109 00 15**  
**993 150 2193**  
Calzada Lázaro Cardenas S/N  
Palenque, Pakal-Ná.

**coffee home**  
**916 345 4558**  
**916 142 3109**

**CENTRO MÉDICO ANGEL**  
Dr. Fabrice Alberto Angel González  
MÉDICO CIRUJANO  
Manejo Integral de Pie Diabético  
• Heridas  
• Llagas  
• Úlceras Varicosas  
• Neuropatía Diabética  
• Problemas de Circulación  
Informes  
**916 127 7997**  
Palenque, Chiapas. fra poniente norte, entre Av. Velasco Suarez y Reforma, Barrio Chino (calle del mercado).

**Pollos La Brasa**  
SERVICIO A DOMICILIO  
**(916) 114-41-63**  
AV. 12 DE OCTUBRE ESQUINA ABASOLO

**EL REY DEL TONER**  
Reparación de impresoras, computadoras y Venta de cartuchos, tintas y tóner.  
**(916) 345-32-12**  
**127-11-08**  
Calle Independencia entre avenida Nicolás Bravo y Av. Reforma  
SERVICIO A DOMICILIO

**SUPER CARNICERÍA "LA ESPERANZA"**  
del Campo a tu mesa.  
100% CARNE DE NOVILLO  
CORTES AMERICANO  
**916 345 4251** **961 233**  
Servicio a domi-

**CAFÉ AJAU**  
La mejor de la selva Lacandona  
**@cafeajau**  
**961 136 7054**

**ANUNCIATE AHORA**  
COMIENZA A VENDER  
**¿QUE ESPERAS?**  
**916.163.9563**

**VIALUMI 2**  
VIDRIOS Y ALUMINIOS PUERTAS  
EXPERIENCIA Y CALIDAD  
• VENTANAS • CRISTALES  
• POSTONES • TEMPLADOS  
• LÍNEA NACIONAL • ESPESOS  
• EUROVENT • MAMPARAS  
• BARRIALES • PÓNCOS  
• CANCELLES DE BAÑO • PERFILES  
TRABAJO 100% GARANTIZADO  
COTIZACIONES:  
PEDRO CRUZ CAMAS  
**938.119.99.68 / 938 125 4290**



MI LIGA

## GABRIELA JÁQUEZ LLEGA A LA WNBA

Gabriela Jáquez hizo historia este lunes al convertirse en la primera jugadora mexicano-estadounidense en ser seleccionada dentro de la primera ronda del Draft de la WNBA, donde fue elegida con el quinto pick global por el Chicago Sky. La guardia llega tras ser campeona nacional con la Universidad de California, llevándolas a su primer título desde la creación de la NCAA, donde contribuyó con 21 puntos, 10 rebotes y cinco asistencias en el juego final.

ESTRELLA



## EMILIANO AGUILAR DESAFÍA A CHRISTIAN NODAL A PELEAR EN RING ROYALE

Emiliano Aguilar retó a Christian Nodal a enfrentarse en el Ring Royale y pidió a Poncho de Nigris que organice la pelea. El cantante, conocido por sus declaraciones directas y polémicas, lanzó el desafío en redes sociales y sumó a Kunno y a su propio hermano a la propuesta, buscando que el evento se convierta en uno de los más virales de la próxima edición del show de boxeo de celebridades.

# HALLAN EN EGIPTO UN MONASTERIO COPTO DE 1.500 AÑOS

**El monasterio de Al-Qalaya, recién descubierto revela una sorprendente combinación de vida espiritual y acogida a peregrinos en el siglo V d. C.**

•AGENCIA: MÉXICO

El viento del desierto sopla con una cadencia que evoca tiempos antiguos, elevando en el aire finas capas de arena que, durante siglos, han ocultado una historia olvidada. En la región egipcia de Al-Qalaya, donde el árido paisaje parece inmutable, un equipo de arqueólogos comenzó a excavar siguiendo una intuición: bajo aquella superficie yacía algo más que arena ardiente. El presentimiento se hizo realidad: las primeras estructuras no tardaron en aparecer. Muros de adobe, restos de habitaciones y una compleja disposición espacial revelaban que no se trataba de un asentamiento cualquiera. La articulación arquitectónica del conjunto sugería una organización propia de las comunidades monásticas de la Tardoantigüedad. El descubrimiento del complejo monástico en Al-Qalaya constituye uno de los hallazgos

## DATO

La presencia de áreas de almacenamiento sugiere la existencia de una economía interna autosuficiente. Este equilibrio entre el recogimiento individual y la vida en comunidad es característico del monacato copto de la época.

más significativos de la arqueología egipcia reciente. Datado aproximadamente en el siglo V d.C., el conjunto se inscribe en un momento crucial de consolidación del cristianismo en Egipto. De hecho, la cronología del yacimiento coincide con el



auge del monacato copto, una de las formas de vida religiosa más influyentes de la Antigüedad tardía. El complejo destaca tanto por su extensión como por su organización: los arqueólogos ya los consideran uno de los mayores centros monásticos de su tipo documentados hasta la fecha. Las estructuras descubiertas incluyen áreas residenciales, espacios de culto y dependencias productivas que sugieren una comunidad monástica activa y bien estructurada. La planifica-

ción del sitio muestra una clara jerarquización de espacios que responden a una vida comunitaria organizada en torno a normas estrictas. Situado en una región estratégica, el asentamiento, además, pudo haber operado como un lugar de tránsito o incluso de refugio para viajeros y peregrinos. Este contexto geográfico refuerza la hipótesis de que el complejo no solo ejerció una función religiosa, sino también social y asistencial. El análisis arquitectónico del complejo ha permitido reconstruir parcialmente la vida cotidiana de sus ocupantes. Las edificaciones, construidas con adobe, principalmente, muestran una adaptación eficiente al entorno desértico. Entre las estructuras identificadas, se encuentran celdas monásticas destinadas a acoger a los monjes, así como espacios comunes que facilitaban la convivencia y la práctica religiosa colectiva.





## DÍA MUNDIAL DEL EMPRENDIMIENTO

El 16 de abril se celebra el Día Mundial del Emprendedor, para homenajear a aquellas personas con espíritu emprendedor y visionario que se inicia con el desarrollo y ejecución de una idea de negocios. Un emprendedor es toda persona que aplica y desarrolla una idea u oportunidad de negocio, con el apoyo de recursos, asumiendo ciertos riesgos económicos.

## Inauguran Copa Escolar 11 en Yajalón



•YAJALÓN  
DP

Con entusiasmo y participación estudiantil, el Presidente Municipal de Yajalón, Juan Alberto Utrilla López, inauguró el Torneo de Fútbol de la Copa Escolar 11 "Gol Por la Transformación 2026". Este evento tiene como objetivo principal promover valores como la paz, el desarrollo social y el talento juvenil.

Durante la ceremonia inaugural, Utrilla López enfatizó la relevancia de impulsar actividades deportivas como una vía para fortalecer la convivencia y la integración entre los jóvenes del municipio. "Por un Yajalón para todos", expresó, resaltando la visión de in-

clusión que impulsa su administración.

El torneo está dirigido a estudiantes de Nivel Medio Superior y contará con la participación de diversas instituciones educativas de la región. Los partidos se desarrollarán en instalaciones municipales adecuadas para garantizar seguridad y comodidad tanto para los jugadores como para los espectadores.

Organizadores indicaron que además de la competencia deportiva, se promoverán talleres y actividades complementarias enfocadas en el desarrollo integral de los jóvenes, fomentando habilidades de liderazgo, trabajo en equipo y responsabilidad social.



JUAN ALBERTO Utrilla, destacó la importancia de los espacios deportivos para construir un Yajalón incluyente.

## Tila alista Festival Maya Zoque 2026



AUTORIDADES MUNICIPALES y estatales coordinan acciones para fortalecer la organización del evento cultural que promueve las tradiciones indígenas.

•TILA:DP

En la Casa de Enlace del poblado Petalcingo, el presidente municipal de Tila, Neiser Hernández López, sostuvo una reunión de trabajo con María de la Flor Gómez Cruz, directora del Centro Estatal de Lenguas, Arte y Literaturas Indígenas (CELALI), acompañado de jefes de área del Ayuntamiento Constitucional.

El encuentro tuvo como objetivo coordinar y definir la logística para la realización del Festival Maya Zoque Chiapaneca 2026, programado del 23 al 27 de sep-

tiembre del presente año.

Durante la reunión se establecieron las bases de colaboración interinstitucional que permitirán garantizar el éxito de este importante evento cultural, enfocado en la preservación y difusión de las lenguas, tradiciones y expresiones artísticas de los pueblos originarios.

El Gobierno Municipal de Tila reiteró su compromiso con la promoción de la cultura y la identidad indígena, impulsando acciones que fortalezcan el reconocimiento, la preservación y el orgullo por las raíces de la región.



## Angélica Méndez refuerza seguridad en Ocosingo

LA ALCALDESA LLEVÓ A CABO LA ENTREGA DE MOTO PATRULLAS Y UNIDAD DE PRIMER RESPONDIENTE PARA FORTALECER LA LABOR POLICIAL

•OCOSINGO  
DP

La presidenta municipal de Ocosingo, Angélica Méndez Cruz, realizó la entrega oficial de nuevo equipamiento a la Policía Municipal, que incluye moto patrullas y una unidad de primer respondiente. Esta acción busca fortalecer la labor diaria de los elementos de seguridad y garantizar una atención más eficiente a la ciudadanía.

Durante el acto de entrega, la alcaldesa destacó que todo el equipamiento ya está listo para salir a las calles, atender emergencias y ofrecer una respuesta rápida cuando se requiera. La presidenta municipal señaló que esta acción es posible gracias a un ahorro presupuestario responsable, lo que demuestra el compromiso de su administración con el uso eficiente de los recursos públicos y la mejora de los servicios municipales.

"Sabemos que la seguridad es una de las principales preocupaciones para nuestras fa-



milias, por eso estamos dando pasos importantes para que ustedes y sus seres queridos se sientan más tranquilos y seguros", agregó Méndez Cruz, resaltando que la tranquilidad de la ciudadanía es una prioridad de su gobierno.

El equipamiento entregado permitirá a la Policía Municipal aumentar su capacidad de respuesta ante situaciones de emergencia y fortalecer la vigilancia en diversas zonas del municipio, garantizando así una mayor protección para los habitantes.

Con estas acciones, la administración municipal reafirma su compromiso con la seguridad pú-

### DATO

La presidenta municipal destacó que estas acciones son resultado de un manejo responsable del presupuesto.

blica, demostrando que la inversión en infraestructura y equipo policial es fundamental para el bienestar y la confianza de la población de Ocosingo.



MARIO HERNÁNDEZ Aguilar, dio el banderazo de arranque de la entrega en el municipio.

## Inician desayunos escolares en Chilón

•CHILÓN  
DP

El presidente municipal de Chilón, Mario Hernández Aguilar encabezó el banderazo de inicio de la jornada de entrega de desayunos escolares en el municipio, acompañado de su esposa, Eugenia Pérez Díaz. En el evento también estuvieron presentes el primer regidor José Armando Balam Pech, el quinto regidor Domingo Gutiérrez Moreno, la síndica municipal Juana Miriam Moreno Gómez y la directora del DIF, Cecilia Jiménez Miranda, quienes reafirmaron el compromiso institucional con la niñez.

Durante el arranque de esta jornada, autoridades municipales destacaron la importancia de garantizar una alimen-



tación adecuada en las escuelas, especialmente en zonas donde este apoyo representa un respaldo fundamental para las familias. Coincidieron en que una niñez bien alimentada tiene mayores oportunidades de aprendizaje y desarrollo integral, fortaleciendo así el presente y futuro de Chilón.

En su mensaje, el alcalde

Mario Hernández Aguilar y Eugenia Pérez Díaz, reiteraron que estas acciones responden a una política social enfocada en atender las necesidades básicas de la población estudiantil. "Invertir en la alimentación de nuestras niñas y niños es invertir en su educación y en el desarrollo de nuestro municipio", puntualizó el edil.